

## EVOLUCIÓN DE LAS LICENCIAS FEDERATIVAS (1994 – 2016). PÁDEL VS TENIS

### EVOLUTION OF THE FEDERATIVE LICENSES (1994 – 2016). PADDLE VS TENNIS

Ramón Gómez Chacón<sup>1</sup> (rgomez@ceuandalucia.es)  
Daniel Pascua Barón<sup>1</sup> (dpascua339@ceuandalucia.es)  
Nicolás Fernández Martínez<sup>1</sup> (nfernandez@ceuandalucia.es)

<sup>1</sup> Fundación CEU San Pablo Andalucía.

Fecha envío: 21/11/2017  
Fecha aceptación: 15/01/2018

**Resumen:** Los últimos años del deporte en España muestran un alto crecimiento en la práctica del pádel. Se puede observar un amplio colectivo formado por personas jóvenes y mayores que cada vez ayudan más al desarrollo de este deporte. Existe poca información sobre las características del jugador que lo practica, para ello y sobre la falta de estudios que lo determinen, este estudio pone en relación la evolución de licencias federativas que han tenido los diferentes deportes de raqueta. El estudio tiene como principal objetivo conocer la evolución de las licencias federativas de tenis y pádel durante los años 2001-2016. Se llevó a cabo una búsqueda bibliográfica y se analizaron los datos por medio de un análisis descriptivo. Los resultados indican que el pádel es la modalidad deportiva con mayor crecimiento de licencias federativas, con un 85% de aumento, mientras que el tenis tuvo una disminución del 27,1% entre los años 1994-2016. La conclusión principal de este estudio es que las licencias federativas de pádel van a superar a las licencias federativas de tenis en la próxima década.  
**Palabras clave:** deportes de raqueta, pádel, tenis, licencias federativas.

**Abstract:** Sport in Spain has manifested a huge increase in the practice of paddle in recent years, mostly by elderly and young people. Nevertheless, there is not precise information and research about what is the profile of players who takes part in this activity. The aim of this study is, therefore, to deeply analyse the increase of federal license in racket sport in recent time. It also aims to identify the features of the people who has preferences in this kind of sport activity. A bibliographic search was carried out and a large set of data was studied by means of a descriptive analysis. The results indicate that paddle is the sport with highest grow in federation licenses in Spain between 2001 – 2016 with an increase of 85% while tennis had a decrease of 27,1%. The main conclusion of this study is that paddle federation licenses will surpass the federative licenses of tennis in the next decade.  
**Keywords:** racket sports, paddle, tennis, federative licenses.

## 1. Introducción

Los Juegos Olímpicos de Barcelona en 1992, supuso un antes y un después en el deporte español. España logró 22 medallas en este gran evento, cuando solo había alcanzado 23 medallas en la suma total de todas las ediciones anteriores. A partir de esta fecha se produce un incremento de las licencias en el deporte federado, se pasa de tener 2.394.457 en el año 1992 a 3.586.133 licencias en el 2016 (Consejo Superior de Deportes, 2016). Además, se publicaron varios documentos donde se puede apreciar el ranking en licencias federativas, siendo el fútbol, baloncesto, caza y golf los que mayor número de licencias poseen, situándose el tenis en el 8º lugar y el pádel en el 14º (Ministerio de Educación, Cultura y Deporte, 2017).

Existe un fenómeno por encima de todos los demás que influye directamente en el crecimiento de las licencias, es el relacionado con los grandes logros de deportistas en sus diferentes modalidades o en su caso contrario la ausencia de ellos. Caso particular se puede encontrar en el deportista Rafael Nadal, donde sus éxitos vienen compensados con un



crecimiento en el número de licencias federativas de tenis de un 4,6%, entre los años 2005 y 2012. En cambio, hay disciplinas que se ven afectadas negativamente cuando los deportistas españoles no cosechan éxitos. Por ejemplo, el Atletismo cayó en número de licencias un 36,3% entre 2006 y 2015. Lo mismo ocurrió con el tenis, desde 2012 hasta 2015 ha sido uno de los deportes que más ha disminuido su número de fichas un 21,9%. Este descenso, a pesar de los buenos resultados logrados por jugadores como Nadal y David Ferrer, se ha acentuado en los últimos años debido a la crisis económica y especialmente al auge del pádel, que es el que más se ha desarrollado en los últimos 23 años con un aumento del 1.947,41% (López, 2017).

Los estudios que analizan la incidencia del pádel en España con el fin de conocer los motivos de su alto crecimiento cada vez son más habituales. A través del estudio sobre la distribución estimada entre número de practicantes y número de licencias federativas de pádel, llevado a cabo por Courel, Sánchez, García y Echegaray (2017) concluyen que del total de personas que practican deporte en España, dos de cada diez practican pádel, suponiendo un 9% de la población total. Además, a partir del análisis de la distribución por género se observa en los resultados el crecimiento y la alta participación femenina que el deporte mantiene en los últimos años, alcanzando el 32% del total de licencias federativas y un 29% sobre el total de practicantes. Estos datos se encuentran por encima de los resultados medios obtenidos por el último anuario de estadísticas deportivas, publicado por el Consejo Superior de Deportes (Ministerio de Educación, cultura y deporte, 2016, p.16) donde el 21,5% se corresponde con el género femenino y el 78,5% restante al masculino. Por contra, otros deportes de raqueta como el bádminton, el tenis, o el squash han disminuido o mantenido ese número de licencias (Consejo Superior de Deportes, 2015). En cuanto a la diferenciación entre sexo, pese a la existencia de un mayor número de licencias de género masculino, se puede observar un mayor aumento en el femenino durante los tres últimos años. Esta población comprendería edades entre los 19 y 34 años. A estos datos se añaden los obtenidos por la encuesta de hábitos deportivos en España 2015, donde se establece una práctica en Pádel por encima de la media en los últimos 5 años con respecto a otros deportes de raqueta como el tenis. Estos resultados hablan de la relación entre ambos deportes y de la posible influencia sobre la evolución en el crecimiento y decrecimiento del número total de licencias deportivas. Por lo tanto, el objetivo principal de este estudio es conocer la evolución de las licencias federativas de pádel y de tenis entre los años 1994 y 2016, para establecer, a través de los resultados, pautas futuras de investigación.

## **2. Método**

### **2.1. Participantes e instrumentos**

Para extraer los datos sobre el número de licencias federativas de pádel y tenis a nivel estatal se recurrió a los ficheros presentados por el Consejo Superior de Deportes (CSD, 2016). Estos ficheros recogen datos estadísticos correspondientes al número de licencias y clubes federados de las diferentes Federaciones Españolas, a nivel estatal y nivel autonómico, desde 1994 hasta 2016. También se extrajeron datos en referencia al número de licencias federativas, tanto de pádel y de tenis, por la Federación Española de tenis (FET, 2017) y la Federación Española de pádel (FEP, 2017).

### **2.2. Procedimiento.**

Se llevó a cabo un proceso de búsqueda bibliográfica en diferentes plataformas (web of science, dialnet, sportdiscus, abi/inform y google académico) con el objeto de encontrar estudios que analizaran las posibles relaciones entre los diferentes deportes de raqueta. Se filtro por palabras como "pádel", "paddle", "deportes de raqueta", "tenis" y "tennis" que aparecieran en los títulos de los artículos de investigación, palabras clave y resúmenes, desde el año 2000 hasta 2017.

La recogida de datos se completó el día 10 de noviembre de 2017. Se utilizó el programa estadístico SPSS 24.0 para llevar a cabo los análisis descriptivos (frecuencias y porcentajes) de las diferentes relaciones entre las variables de este estudio. Con los análisis descriptivos de los datos se realizaron diferentes gráficos a través de una hoja de cálculo mediante el programa Microsoft Excel 2010 para Windows (Microsoft Corporation, Redmon,



WA, USA). De esta forma, se comparó la evolución del número de licencias federativas de los diferentes deportes de raquetas con el fin de encontrar algún tipo de relación en su desarrollo.

### 3. Resultados

Los resultados de este estudio muestran en la figura 1 una disminución del número total de licencias federativas de tenis entre 1994-1997. A partir de este momento y prácticamente hasta el año 2012, el tenis inicia un proceso de crecimiento continuo. Se puede observar una pérdida de licencias a partir del año 2012, pero no parece estar relacionada con el crecimiento de las restantes federaciones. Cabe destacar el pico de crecimiento establecido entre los años 2004 y 2006 para las federaciones de tenis y pádel, y la posterior posible relación entre la pendiente de crecimiento de licencias federativas de pádel sobre la pérdida en tenis. Por otro lado, las federaciones de bádminton y squash no parecen tener una notable influencia sobre este hecho, su crecimiento se mantiene continuo en el desarrollo de los años.

Con respecto al pádel, se puede observar en los años estudiados, exactamente, entre 1994 y 1999, que tiene un crecimiento muy discreto, el deporte crece a ritmo muy lento. Pero es a partir del año 2003 cuando experimenta una gran evolución y además de manera exponencial, que dura hasta el año 2016.



Figura 1: Comparativa del crecimiento de licencias federativas por año (fuente: propia)

Los resultados de la figura 2 muestran la evolución de las licencias federativas de pádel distribuidas por género y año. Se puede apreciar un significativo crecimiento femenino del número de licencias de pádel entre 2013 y 2015. Del mismo modo se mantiene de forma continua la pendiente de crecimiento para el género masculino.

Por último, se compara dicha distribución entre las diferentes federaciones, con el fin de hallar alguna relación en el perfil del sujeto que lo practica.

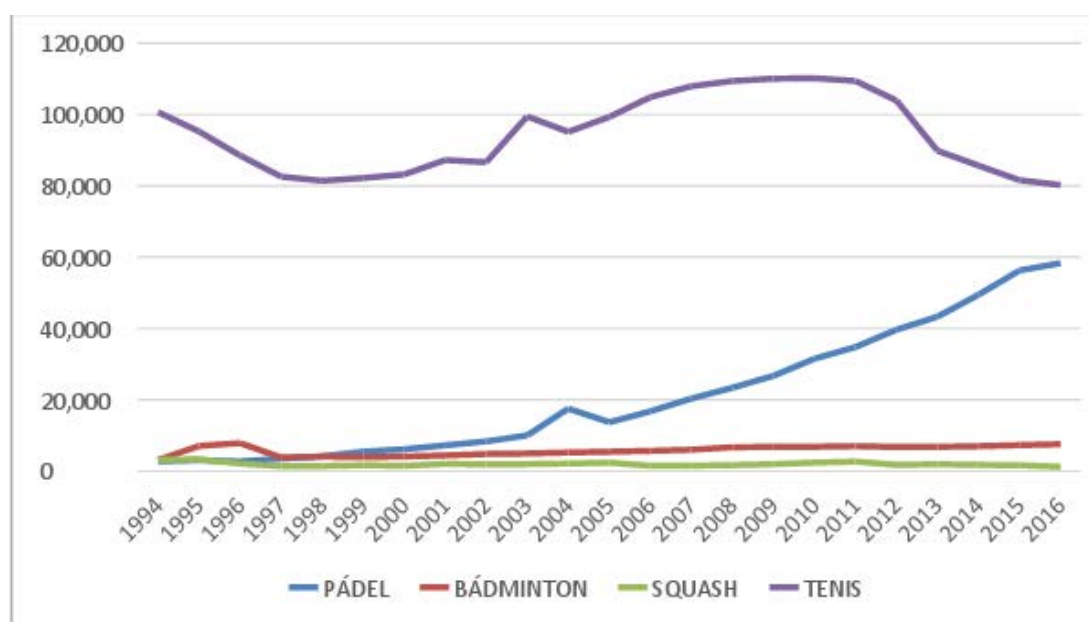

Figura 2: Evolución de la distribución por género y año (federación de pádel).

Las figuras 3 y 4 muestran el desarrollo de licencias por año y género en ambas federaciones deportivas. La figura 3 muestra una tendencia de crecimiento continuo en pádel. En el año 2002, se puede apreciar la gran diferencia existente entre las licencias de pádel y tenis en categoría masculina, 5603 de pádel, respecto a 60.245 de tenis, lo que representa un 9.30 %.

Concretamente en el 2016, se puede observar (figura 3 y tabla 1) como en categoría masculina el pádel (37.900 licencias) y el tenis (57.394 licencias) acercan sus números de afiliados, llegando el pádel a representar el 66.03 % de licencias federativas de tenis.

En el año 2002 el pádel masculino estaba a un 90.70 % de poder llegar a tener el número de licencias de tenis y 14 años después se encuentra a 33.96%.

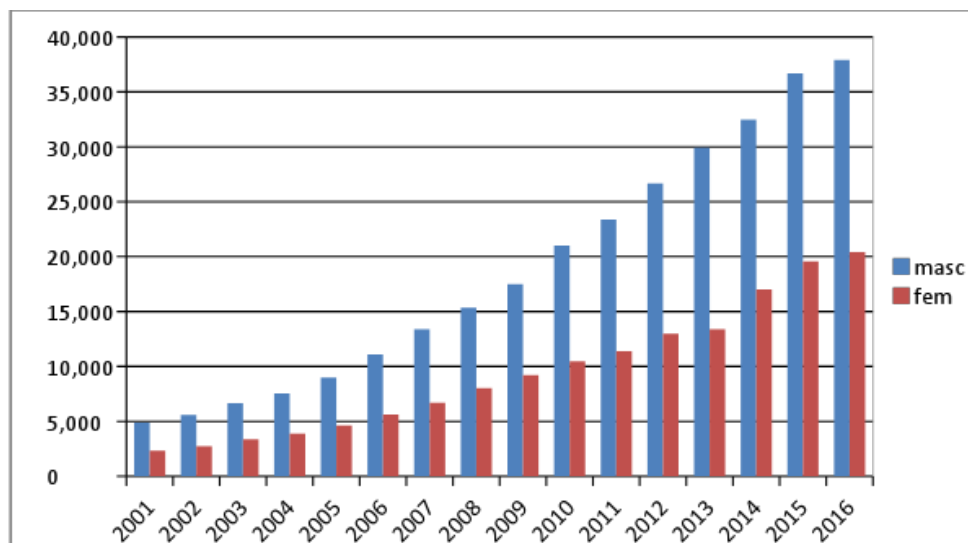

Figura 3: Evolución de licencias masculinas por año en tenis y pádel.

La figura 4, presenta un crecimiento al alza de licencias femeninas en pádel, hasta prácticamente alcanzar el número total de licencias por parte de la federación de tenis, como también puede observarse en la tabla 1.

Tabla 1. Licencias federativas masculina y femeninas del año 2002 y 2016 (CSD, 2016).

	PADEL		TENIS	
	MASCULINO	FEMENINO	MASCULINO	FEMENINO
2002	5603	2741	60245	25279
2016	37900	20424	57394	22833

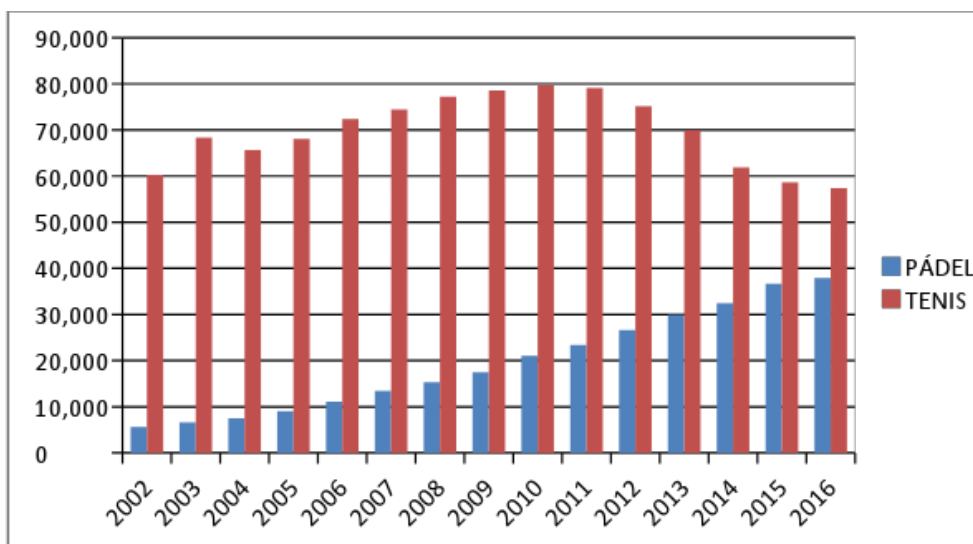
Conviene subrayar, la gran diferencia apreciada en los primeros años de esta investigación, donde el pádel femenino contaba con 2741 licencias frente a las 25.279 del tenis, exactamente representaban un 10.84% del total. Años más tarde, concretamente en el 2016, las fichas federativas están casi al mismo nivel, 20.424 de pádel, respecto a 22.833 del tenis, representando en la actualidad 89.44%.



Figura 4: Evolución de licencias femeninas por año en tenis y pádel.

La figura 5 muestra el desarrollo en el crecimiento de clubes deportivos desde 2001 a 2016. Tras los datos recogidos anteriormente, cabe destacar la continuidad en el crecimiento de clubes de tenis hasta 2015, pese a la pérdida del número de licencias totales que desde 2010 se lleva produciendo.

En cuanto a los clubes de pádel, en el año 2002 se contabilizan 140 clubes, mientras que en el año 2016 se registran 1131 clubes, siendo el resultado un 812.14 %.

Asimismo, también se puede apreciar un ligero crecimiento de los clubes de tenis, en el año 2002 se contabilizan 1080 clubes mientras que el año 2016, 1230 clubes, siendo el resultado un 13,88%

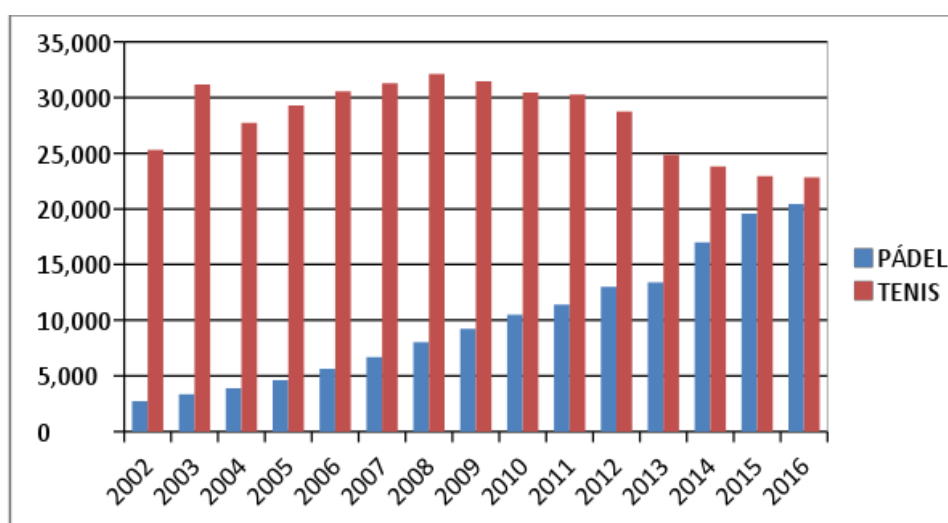

Figura 5: Crecimiento de clubes por año y modalidad deportiva

#### 4. Discusión

El estudio apoya los resultados propuestos por Courel, Sánchez, García y Echeagaray (2017), mostrando una tendencia al alza en el número de practicantes federativos de pádel. Estos autores estiman que podía haber 4,2 millones de practicantes de pádel en 2015 (3,0 millones de personas más respecto al año 2010), por lo que la estimación de crecimiento de practicantes puede llevar a aumentar las altas federativas en los próximos años.

Otros datos que pueden ser significativos y que pueden dar indicios del continuo crecimiento del pádel federado en el futuro, se han podido obtener de la Federación Española de Pádel (2017), exactamente en su sección de licencias por Comunidades Autónomas. Conviene subrayar que las licencias han disminuido en algunas Comunidades Autónomas como Castilla la Mancha, Castilla León, Galicia, País Vasco, La Rioja, aunque este descenso es poco significativo y los indicadores no son alarmantes.

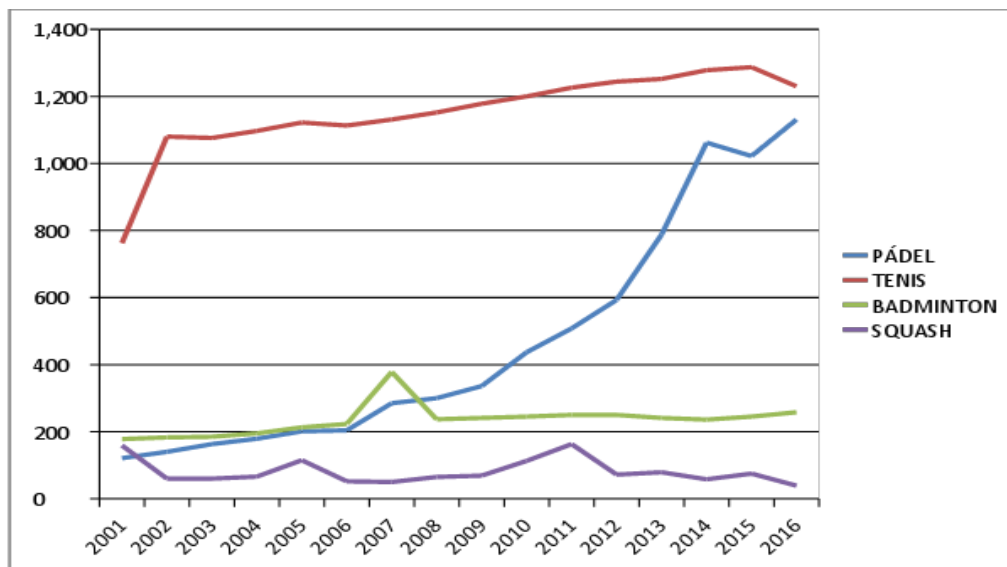
Diversos autores destacan las virtudes que hacen del pádel un deporte en continuo crecimiento: la facilidad en su práctica (Barbero, 2007), las numerosas instalaciones de pádel (Madison, 2013), la gran cantidad de jugadoras (Federación Española de Pádel, 2017), la participación de todos los estratos sociales (Madison, 2013) y el precio de las pistas (Madison, 2013).

#### 5. Conclusiones

Los resultados de este estudio indican una pérdida de licencias federativas de tenis y un aumento de las licencias federativas de pádel. En los últimos 6 años se ha producido un incremento de un 85% de licencias en pádel (aproximadamente 30.000 licencias), y una disminución del 27,1% de licencias en tenis (aproximadamente 30.000 licencias).

Por lo que se puede intuir que en la próxima década el pádel se acerque o supere el número de licencias que tiene el tenis. Con respecto al género femenino se espera que en los próximos 2-3 años el número de licencias de pádel femenino supere al número de licencias de tenis femenino.

Con respecto al bádminton y el squash la tendencia en la línea de crecimiento es estable, por lo que no se esperan cambios en la próxima década.

#### Futuras líneas de investigación.

1. Las futuras líneas de investigación deberían profundizar en la búsqueda de respuestas relacionadas con la categoría de los participantes (absoluta, veterano35, veterano40, veterano45, veterano50, veterano55, prebenjamín, benjamín, alevín, infantil, cadete y junior).



2. Otra línea de investigación futura debería ir orientada a conocer los aspectos socioeconómicos de la sociedad española en los diferentes años objeto de este estudio, de los picos de subida de los resultados. Por ejemplo, los años 2002 a 2005 de las modalidades de pádel y tenis. Del mismo modo, conocer los aspectos culturales y políticos de la sociedad española y ver su relación con los resultados de este estudio.
3. Otra futura línea de investigación debería ir relacionada con estudios similares a este en las diferentes comunidades autónomas y establecer si existen diferencias significativas entre variables como género, categorías, provincias y ciudades.

### Implicaciones para la gestión.

El conocimiento de la evolución de las licencias federativas de los deportes de raqueta está estrechamente relacionado con las implicaciones para la gestión de modo que:

1. Las organizaciones, tanto públicas como privadas, pueden gestionar y organizar sus instalaciones deportivas para diferentes eventos profesionales y amateur en función de la evolución de las diferentes modalidades deportivas de deportes de raqueta.
2. Las empresas de equipamientos y materiales deportivos pueden gestionar y organizar sus recursos en función de la evolución y de la tendencia de las diferentes modalidades deportivas de deportes de raqueta.
3. Las distintas federaciones y clubes deportivos deben gestionar y organizar en sus organizaciones diferentes planes estratégicos para mejorar el número de licencias deportivas.

### Referencias bibliográficas

- Barbero, G. (2007). Didáctica de una clase de pádel. *Retos. Nuevas tendencias en Educación Física, Deporte y Recreación*, (12).
- Courel-Ibáñez, J., Sánchez-Alcaraz, B. J., García-Benítez, S. y Echegaray, M. (2017). Evolución del pádel en España en función del género y edad de los practicantes. *Cultura, Ciencia y Deporte*, 12(34), 39-46.
- Consejo Superior de Deportes. (2015). Encuesta de hábitos deportivos 2015. Recuperado de [https://www.mecd.gob.es/servicios-al-ciudadano-mecd/dms/mecd/servicios-al-ciudadano-mecd/estadisticas/deporte/ehd/Encuesta\\_de\\_Habitos\\_Deportivos\\_2015.pdf](https://www.mecd.gob.es/servicios-al-ciudadano-mecd/dms/mecd/servicios-al-ciudadano-mecd/estadisticas/deporte/ehd/Encuesta_de_Habitos_Deportivos_2015.pdf)
- Consejo Superior de Deportes (2016). Federaciones Deportivas Españolas. Licencias. Recuperado de : <http://www.csd.gob.es/csd/asociaciones/1fedagclub/03Lic>
- Federación Española de Pádel (2017). Federaciones y delegaciones autonómicas. Recuperado de: <http://www.padelfederacion.es/Federaciones>.
- Federación Española de Tenis (2017). Federaciones y delegaciones autonómicas. Recuperado de <http://www.rfet.es/>
- López, P. (2017). Del fútbol al pádel: ¿Qué deportes han crecido más en federados desde Barcelona 1992? Palco 23. Recuperado de: <https://www.palco23.com/entorno/del-futbol-al-padel-que-deportes-han-crecido-mas-en-federados-desde-barcelona-1992.html>
- Madison. (2013). El desarrollo del pádel en España a través de clubes y practicante de pádel. // *Congreso Internacional de la industria del pádel*. Madrid.
- Ministerio de Educación, Cultura y Deporte (2017). Anuario de Estadísticas Deportivas 2017. Recuperado de: [https://www.mecd.gob.es/servicios-al-ciudadano-mecd/dms/mecd/servicios-al-ciudadano-mecd/estadisticas/deporte/anuario-deporte/AED-2017/Anuario\\_de\\_Estadisticas\\_Deportivas\\_2017.pdf](https://www.mecd.gob.es/servicios-al-ciudadano-mecd/dms/mecd/servicios-al-ciudadano-mecd/estadisticas/deporte/anuario-deporte/AED-2017/Anuario_de_Estadisticas_Deportivas_2017.pdf)

