

36

## EL “AYLLU” RETERRITORIALIZADO Y SU “TAYPI”. LA CIUDAD DE EL ALTO

---

**ORLANDO AUGUSTO YÉPEZ MARÍACA**

Arquitecto. Facultad de Arquitectura, Universidad Mayor de San Andrés, La Paz, Bolivia.

### **PALABRAS CLAVE:**

Vivir en comuna / Instituciones andinas redefinidas / En busca de nuevos paradigmas / Ciudad de El Alto

### **RESUMEN:**

Hace veinticinco años una zona periférica de La Paz, hoy ciudad de El Alto, al calor de las políticas neoliberales del capital, implosiona en el territorio urbano -facilitado por su topografía plana en oposición a La Paz- hasta convertirse hoy, en una urbe con mayor población y mayor extensión que su progenitora. Con una población de mayoría indígena –aymará- traslada y fecunda en su convivir, antiguas tradiciones de la institución comunitaria andina, como el Ayllu y el Aini, entre otras.

En Octubre del 2003, la ciudad de El Alto, es el epicentro de una gigantesca revuelta social, convirtiéndose en el líder de los movimientos sociales antiglobalizadores. ¿Será el ‘pachakuti’ –el retorno- de las antiguas tradiciones originarias? El Ayllu es sobre todo ‘vivir en comuna’, y talvez una luz al final del túnel, un túnel que el gran capital ha edificado de manera soberbia y presumida,

dejándonos hoy ciudades fragmentadas, territorios desequilibrados y un planeta al borde del colapso.

**KEY WORDS:**

*Living together / Redefined Andean institutions / Searching new paradigms / City of El Alto*

**ABSTRACT:**

*Twenty-five years a suburb of La Paz, now the city of El Alto, the heat of the capital's neoliberal policies, implodes in the urban area provided by flat topography as opposed to La Paz, to become today in a city with larger population and greater extent than its parent. With a population of mostly Aymara-Indian-moving and rich in its live, old traditions of the Andean Community institution like Ayllu and Aini, among others.*

*On October 2003, the city of El Alto, the epicenter of a massive social upheaval, becoming the leader of the anti-globalization social movements. Will the 'pachakuti' "return" of the ancient traditions originate? The shop is above all 'live together', and perhaps a light at the end of the tunnel, a tunnel that big business has been built so arrogant and conceited, leaving cities now fragmented, unbalanced territories and a planet on the brink of collapse.*

## 1. INTRODUCCIÓN

Las ciudades de hoy –en la perspectiva de una interpretación del fenómeno urbano denominado ‘postmetrópolis’<sup>11</sup> se han convertido en el típico reflejo del egocentrismo humano frente al entorno natural, a su separación de todo contexto, a los alardes tecnológicos alcanzados, y a una brutal separación entre naturaleza y sociedad. Los paradigmas de la modernidad que se afianzan en una sociedad de consumo se tornan hoy obsoletos tanto en lo ecológico –en sus tres dimensiones psíquico, social y territorial<sup>12</sup>, en lo económico y en lo cultural, por sus consecuencias nocivas, cuyas dimensiones de catástrofe son difíciles de predecir. Es por eso que los principios de desarrollo humano –y por tanto del desarrollo urbano- nos obligan a reorientar y

---

<sup>11</sup> Edgard W. SOJA; *Postmetropolis, critical studies of cities and regions*, Blackwell Publishing, Los Angeles, 2000.

<sup>12</sup> Félix GUATTARI; *Las tres ecologías*, Pre-textos, Valencia, 2001.

redefinir con bases a nuevos paradigmas que se afinquen especialmente en el concepto de “vivir en comuna”, de “vivir bien” y no “vivir mejor”.

Tal vez, escudriñando nuestra memoria larga, en las prácticas y principios premodernos de nuestras sociedades agrarias, encontremos algunos hilos conductores que nos permitan hoy tejer la urdimbre contemporánea del ‘constructo humano’ que es la ciudad, en su condición de palimpsesto y múltiple, abigarrado y plural, de equilibrio y respeto entre todos y con todo. En esa perspectiva se inscribe éste documento.

**Figura 1.** Relación entre la ciudad de El Alto y la Ciudad de La Paz

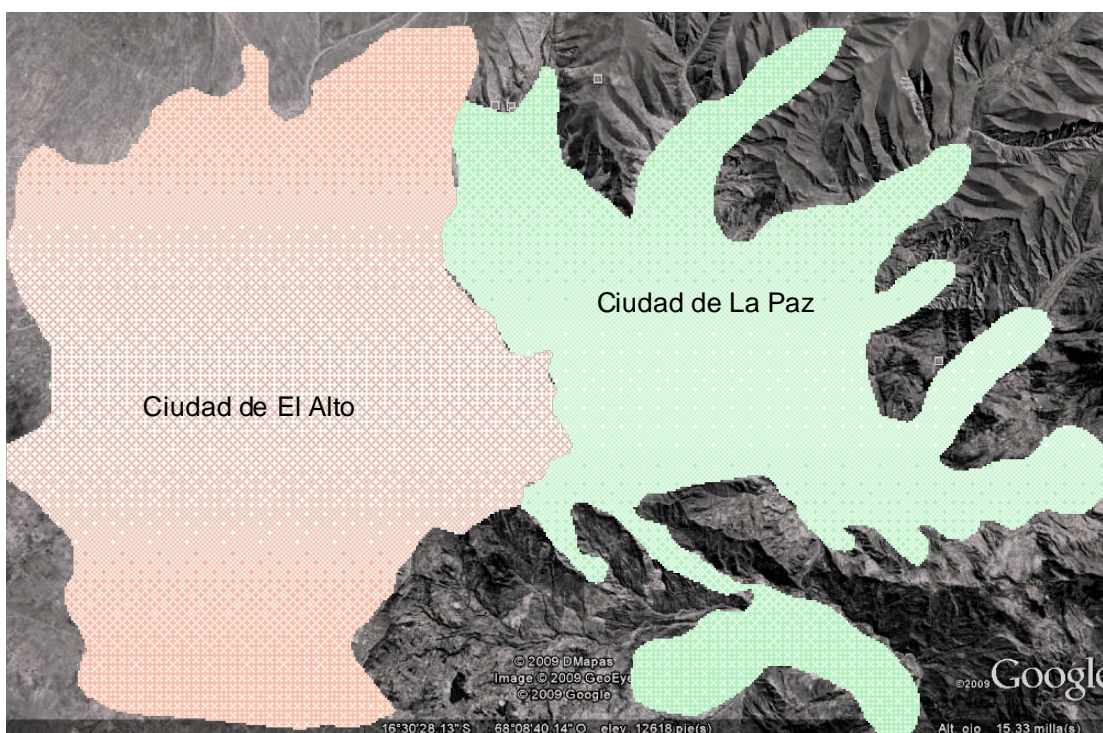

Fuente: Google Maps y elaboración propia

## **2. ANTECEDENTES, ESPACIOS CONFRONTADOS CON EL CAPITAL EN EL SUBURBANO BOLIVIANO, LA PAZ / EL ALTO**

Bolivia, un país prácticamente despoblado con diez millones de habitantes que perviven en un inmenso territorio de un millón de km<sup>2</sup> –el cuarto en superficie de Sudamérica- durante la etapa ‘fordista’ del capital, configuró las bases para tres áreas

metropolitanas en un solo eje central y transversal del país, conectando desde el Pacífico vía Chile hasta el Atlántico vía Brasil. Es en éste eje transversal, que concentra a más del 60% de la población del país, donde se ubica en su extremo occidental la metrópoli La Paz/El Alto, constituyéndose no sólo en la capital política/administrativa sino en un verdadero “puerto seco” dada su proximidad al Pacífico.

La Paz/El Alto es una urbe con 1.6 millones de habitantes –la más extensa y con mayor población del país- produciendo una macrocefalia en la región andina boliviana, ya que concentra a más del 80% de la población urbana. La ciudad de El Alto –una gigantesca conurbación de la metrópoli- ha crecido en los últimos quince años con una tasa acelerada del 9%, reduciendo su ritmo al 5.1% anual en los últimos cuatro años. Aún así, se constituye en la ciudad con mayor índice de pobreza y menores índices de desarrollo humano.

**Figura 2.** Datos de El Alto y La Paz

	EL ALTO	LA PAZ
Población: 2005	800,273	839,169
Superficie, mancha urbana año 2005	339 Km <sup>2</sup>	271 km <sup>2</sup>
Densidad, Hab/km <sup>2</sup>	2,360.70	3,096.60
Predios/Catastro, año 2001	184,637	222,494
Ingresos municipales, en B\$, año 2007	298,830,364	350,250,675
Índice de Desarrollo Humano,	0.638	0.714
Categoría Pobreza:	II: pobreza moderada	I: necesidades satisfechas
Educación, Tasa de deserción	4.44	5.52
Servicios Básicos:		
agua p/cañería	76%	88%
energía eléctrica	79%	84%
Alcantarillado	41%	73%
Idiomas:		
castellano	91%	94%
aymara	46%	29%
quechua	5%	7%

Fuente: FAM – Bolivia e INE, 2009

En la geografía de la acumulación capitalista en ésta metrópoli andina –y ahora en la etapa ‘postfordista’- se ha modelado básicamente “dos caras”<sup>13</sup> de la ciudad: la ‘blanca’ que desde la Colonia ha manejado siempre todos los hilos del poder,<sup>14</sup> y que se asienta en el centro de la ciudad de La Paz y las zonas bajas y con mejor clima. Y

<sup>13</sup> La tesis del antropólogo Xavier ALBÓ *Las dos caras de Chuquiago/La Paz*. CIPCA, 1972, La Paz- ha abierto una veta trascendental en las investigaciones sociológicas, etnográficas y políticas de hoy.

<sup>14</sup> Desde Enero del 2006 y por primera vez en nuestra historia, un indígena es hecho Presidente Constitucional por voto popular, inaugurando posiblemente un proceso con ribetes revolucionarios e inéditos en la tradición sociológica y política de nuestra civilización occidental.

la otra, la indígena –siempre mayoritaria- y mestiza, que se entromete por todos los poros de la urbe, ya sea como sirviente, asalariado, trabajador de la calle o ‘informal’, e inclusive como burguesía “chola”. ¿Qué es lo que los divide?, sino una cruel diferencia no de clase, sino étnica, un halo racista que margina y delimita territorios, espacios geográficos más que sociales.<sup>15</sup>

Esta delimitación de territorios queda fuertemente imbricada en el uso intensivo de “la calle”, no sólo como el espacio público por excelencia, sino convertido en el espacio de “conquista y reconquista” las más de las veces de un poder ilusorio, momentáneo y que en el imaginario indígena-mestizo se lo hace cíclico y repetitivo hasta el agotamiento. De ahí emana y de una manera muy fuerte las prácticas de la Fiesta, de la Feria y los Cercos de las movilizaciones sociales.

### **3. LA COSMOVISIÓN DEL “AYLLU”. LA TERRITORIALIDAD ORIGINARIA EN EL CONTEXTO ACTUAL**

El “ayllu” es sobre todo una comunidad indígena originaria -una organización social neta- que basadas en instituciones comunitarias radicalmente distintas a la racionalidad instrumental de occidente, a sus prácticas productivas y de consumo, y a esa concepción lineal y evolutiva que el gran capital ha impuesto durante siglos, toma forma en una micro-geografía rural con todas las particularidades de gobierno, gestión y administración, dentro de una red de territorios localizados en varias capas, pisos o ‘layers’ ecológicos: la Costa, el Altiplano andino, los valles interandinos y las tierras bajas.

La fuerza del “ayllu”<sup>16</sup> y su actualidad o vigencia radica fundamentalmente en la fuerza de su antigüedad, en la permanente recuperación de su memoria histórica que como todo colectivo social prefigura, reconfigura y refigura la conformación de sus imaginarios colectivos frente a modelos impuestos. La inventiva social emergente ha hecho y hace que siempre haya encontrado momentos de interpelación, actualizándose, transformándose, metamorfoseándose y retornando siempre a sus sedimentaciones y estratificaciones históricas a lo largo del tiempo y de su memoria. Esta condición mnemotécnica es vital en la medida que y desde las comunidades campesinas antes, y en los micro-distritos barriales urbanos de hoy, se ha ido

---

<sup>15</sup> El primer ‘cerco indígena’ que tiene la ciudad de La Paz, es en los años de 1781 al ’82, dirigido por el caudillo Tupaj Catari, descuartizado al final de manera brutal. De esa experiencia dolorosa se han acunado sensiblemente prácticas racistas –especialmente en la población criolla- que perviven lamentablemente hasta hoy.

<sup>16</sup> Raúl PRADA. *Subversiones indígenas*, Editorial Muela del Diablo, 2008; el filósofo Prada desarrolla especialmente en el 2do. Capítulo: “Genealogía del Ayllu” una interesante tesis sobre el motor de la emancipación y rebeldías de los movimiento sociales de hoy.

retroalimentando permanentemente en sus prácticas de vida. Por ejemplo, en el techado de una vivienda en una comunidad rural, todos sus miembros participan y logran a través del trabajo colectivo, practicar las bases de reciprocidad, institución fundamental en el mundo andino. Estas prácticas se trasladan a la ciudad donde y a pesar de los violentos choques de aculturización y prácticas híbridas, perviven y entablan vigencia de generación en generación. Es así que en el barrio indígena/mestizo, muchísimas formas colectivas de vida se practican con mayor o menor intensidad, junto con el habla, la música y los tejidos, pilares de simbolización del mundo aymará.

El ‘ayllu’ –institución comunitaria que se ha originado en los Andes centrales, en la cuenca hidráulica del lago Titicaca hasta los salares encima del Atacama- se rearticula dentro de un enjambre de circuitos de reciprocidades heredadas, transformadas y reconfiguradas, que no ha sucumbido ni en los tiempos del Incario<sup>17</sup> a pesar de un siglo de ocupación, ni a las reducciones toledanas en la Colonia que por sus consecuencias históricas se convirtieron en una verdadera catástrofe ecológica. Tampoco el Ayllu sucumbió ante los embates de la República cuyos criollos relegaron al originario en las mismísimas condiciones coloniales, ni durante el implante del modelo de haciendas en el s. XIX.

Bolivia vivió con la llamada ‘Revolución del 52’ un proceso de reajuste del capital hacia su modernización e inicio de una burguesía industrial conjuntamente con medidas importantes como la Reforma Agraria, el Voto Universal, la nacionalización de las minas, y otras medidas estructurales, donde el indígena pasaba a ser ‘campesino’, el indígena obrero a asalariado de clase, las clases medias fortalecidas en las urbes, y todo esto enmarcado en la visión occidental típica de la modernidad: democracia representativa, libertad a la especulación financiera y engranaje con el capital transnacional. Tal vez fue el momento más crítico para la institución del Ayllu, ya que socavaba profundamente las condiciones de solidaridad, trabajo colectivo y complementariedad. Pasada la larga noche de las dictaduras militares, donde el Ayllu vivió escondido en las profundidades de la memoria indígena, se inicia un nuevo embate, es la época del neoliberalismo donde a tiempo de dismantelar al Estado en beneficio del gran capital, los paradigmas del consumo, del individualismo al límite y del mercado como el único regulador de la vida misma, la sociedad urbana dirige su mirada y esperanza de construir a la manera del “sueño americano”, autopistas, grandes centros, ‘malls’, barrios-archipiélagos, ciudad fragmentada.

Con diferentes tonalidades, matices y velocidades del carácter comunitario del ‘ayllu’ a lo largo de más de seis siglos, los pueblos originarios –especialmente los aymaras- han logrado comportarse simultáneamente a lo largo de la historia con entrecruzamientos, entrelazamientos y alternancias de las lógicas y cosmovisiones

---

<sup>17</sup> Cerca de cien años y antes de la Conquista, el Imperio Inca penetró entre los Señoríos Collas, en ésta parte del Continente, y convivieron con éstos en una condición de complementación más que de conquista.

originarias con los horizontes históricos modernos de occidente, pero a la espera del mejor momento para irrumpir y proponer, rescatando lo mejor del pasado, una alternativa de vida, una alternativa de trabajo y una alternativa de construir ‘otro’ hábitat.

#### **4. CARTOGRAFÍAS DEL “AYLLU”. DEL MODELO ORIGINARIO TERRITORIAL A LA PERIFERIA URBANO - RURAL HÍBRIDA ACTUAL**

Previo a presentar un cuadro-síntesis de la manifestación del Ayllu en el territorio amplio más que rural, y una semblanza en la urbe La Paz/El Alto, se hace imperioso el aclarar que en Bolivia y luego de la remesón que ha significado la Guerrilla del Ché, la intelectualidad de izquierda y especialmente una nueva intelectualidad “indigenista” empezó a gestar a partir de los años 80’s una importante bibliografía basada en las cosmovisiones andino-amazónicas, que buscan no sólo interpretar el pasado, sino buscar lazos alternativos que nos ayuden a encontrar herramientas para el cambio.

Por tanto, el Ayllu tendría las siguientes características básicas:

1. Un sistema de organización territorial inter-ecológico;- como una base de ordenamiento de la producción y la economía; .- como una lógica de ordenamiento de la cultura y la ritualidad; .- como un sistema de organización y jerarquía de autoridades políticas.
2. Los tres niveles espaciales: 1) el Alajpacha, o el cielo, lo de arriba; 2) el Akapacha, o éste mundo, lo del centro; 3) el Manqhapacha, o el subsuelo, lo de abajo.
3. El concepto de tiempo, PACHA, en sus tres niveles espaciales arriba mencionados, se inserta entre dos elementos territoriales: 1) el territorio de la comunidad misma o Marka Uraqi, con el concepto de vivir en bienestar o Qamaña; 2) el territorio sacralizado o Pacha Uraqi, con el concepto de vivir con armonía y respeto con la naturaleza o Pachamama.
4. La espacialidad como tejido u organización del gran territorio va desde un nivel macro que es el control y gestión de pisos ecológicos –control de tierras altas y tierras bajas- hasta un entretejido holístico en espiral que concierne la teatralidad andina: 1) la tierra-territorio; 2) la producción o base económica; 3) el tejido ritual-cultural; y 4) la organización social y gobierno comunal.

Sin embargo, un sistema fuerte de distorsión y deslegitimación ha sufrido el Ayllu – desde la Colonia hasta la República- produciendo especialmente una

desestructuración del territorio –imposición de espacios jerárquicos y centralizados como el sistema de Departamentos, Provincias y Cantones- una desorganización de las bases de producción –implante de centros de producción aislados como la minería extractiva, o agricultura intensiva- y la distorsión y suplantación del sistema político de autoridad –deslegitimación social a través de la matriz étnica-racial e imposición del modelo de liderazgo occidental basado en el culto a la personalidad- entre otros.

Hoy día, y a la luz del proceso de resurgimiento y rescate de los valores ‘indígenas’, encontramos en las periferias de La Paz/El Alto principalmente, aunque débilmente, muchas manifestaciones donde la institución del Ayllu se hace presente:

1. El Ayni, la institución de reciprocidad en el trabajo y responsabilidad, está fuertemente arraigada, especialmente entre las organizaciones vecinales de los barrios periurbanos.
2. La Apacheta, o montículo de un territorio, se constituye como el centro o Taypi del barrio. Puede estar ‘disfrazado’ de mirador, pero en realidad se constituye en el centro ceremonial para rendir culto a las tres ‘pachas’ o tiempos espaciales.
3. La Cancha o descampado, juega el rol del espacio organizador de eventos o acontecimiento político, religioso o cultural. Sirven como ‘inicio’ o ‘final’ de cualquiera de ellos, entroncándose siempre en un circuito, que a su vez, se constituye en el trayecto más importante del barrio o la ciudad.
4. El Tambo o centro de reunión y hospedaje o ‘pascana’, hoy día tremendamente transgredido, juega el rol de espacio de solidaridad con el forastero, a tiempo que permite el intercambio de comercio, albergue y esparcimiento, todo bajo el concepto de ‘espacio público’, por tanto libre y democrático. En las antípodas del ‘megacenter’ americano, en la que el control y vigilancia ha roto brutalmente la libertad de circulación en medio de una guerra de ‘marcas’ o ‘logos’ para el mayor consumo, con su valor agregado de banalidad.
5. Durante el año principalmente en los períodos de siembra y cosecha, un alto porcentaje de vecinos se trasladan a sus comunidades de forma temporal, dejando a los barrios una imagen de ‘deshabitado’ temporalmente en cierta manera. Es la condición nómada urbano/rural que pervive fuertemente, y que se da por encima de su condición de riqueza o necesidad económica del urbanita indígena/mestizo. Pues la estructura de propiedad de las tierras colectivas y familiares – Sayañas- está fuertemente enraizada.
6. El *T’hinku* o encuentro es la práctica más común que se da en el enjambre de asociaciones de vecinos, amas de casa, jóvenes, artesanos, comerciantes organizados por tipología de ventas, etc., etc. Cualquier sitio público y en horas diversas, grupos de urbanitas permanentemente



intercambian sus experiencias, que de alguna manera, trasladan la práctica de decisiones colectivas y por consenso que en el Ayllu siempre se ha dado, que sumado a la práctica organizativa occidental del Sindicato, se entremezcla con la vieja tradición, en un afán de acciones de solidaridad y apoyo para la autoestima.

7. Las ‘rutas de llameros’, que desde tiempos preincaicos se establecieron entre comerciantes y pobladores, han marcado en buena medida las vías hoy motorizadas. Pero un enjambre de cachanchadas o atajos, especialmente entre las laderas y altas pendientes entre La Paz y El Alto, han quedado mutiladas, por la torpeza del ‘urbanizador de daderos’ que tercamente ha estado ciego ante la memoria del lugar.

## **5. EL “CERCO AYMARA” EN SUS TRES MANIFESTACIONES: LA FERIA (EL “QHATU”), LA FIESTA (LA “ANATA”) Y LOS BLOQUEOS (LA “PIRKA” HUMANA)**

Tres instituciones operacionales del ‘ayllu’ son no solo significativas, sino siempre recurrentes en todo acto comunal: la reciprocidad o ‘ayni’, la solidaridad o ‘minka’ y la redistribución o ‘laqinuqa’.

**Figura 3.** Fotografía del “Cerco Aymara”



Fuente: Elaboración propia

También son tres los tipos de manifestación de apropiación del espacio público que a modo de cerco a la otra cara de la ciudad se despliega entorpeciendo y colapsando el sistema urbano que el ‘urbanizador de dameros’ ha impuesto:

1. La Feria o ‘*qhatu*’ que de manera cíclica serpentea toda la ciudad.
2. La Fiesta o ‘*anata*’ que haciendo coincidir con el calendario occidental/cristiano los cincuenta y seis sábados y domingos del año se despliega por las calles.
3. Las movilizaciones, bloqueos, marchas, etc., que ha manera de muralla humana o ‘*pirka*’ irrumpe en los momentos álgidos de un calendario político de la multitud, que como tal, es imposible de predecir, predefinir o calcular.

## 5.1 LA FERIA O “QHATU”

“*La feria es algo más que un espacio de intercambio, sino que es, sobre todo, de socialización y de reproducción de las relaciones tradicionales*”<sup>18</sup>. De esa manera y en su consideración integral La Feria es socialmente, económicamente y culturalmente una dinámica continua y de fuerte articulación entre lo rural y lo urbano, entre la economía campesina y economía capitalista, entre el trueque y el intercambio comercial neto. Pero hay algo más, es una de las formas de cooptación del espacio público del Ayllu, en su afán de reivindicar sus instituciones y en su afán de resarcir del ocultamiento a que está sometido. Por eso se manifiesta de manera superlativa y grandilocuente, expansiva y multitudinaria, bulliciosa hasta llegar a un éxtasis barroco y extravagante.

Varias son las características de la Feria: tiene una periodicidad que concatenando las diferentes ferias de la urbe, en un todo, se halla presente en los siete días de la semana; por la predominancia de los productos especializados que expone, abarca mucho más que un *bazar* árabe; y por la concurrencia de sus relaciones sociales, engloba a casi la totalidad de las clases sociales de la ciudad.

Sólo a guisa de ejemplo, la “feria de la 16” –la feria más grande de Latinoamérica- ubicada en el borde norte entre la ciudad de La Paz y El Alto, convoca a más de trescientos mil transeúntes, comerciantes, compradores y sobre todo curiosos, para que se solasen observando todo tipo de productos, nuevos y a medio uso, grandes o pequeños, flamantes o destartalados, originales o ‘piratas’, todo, absolutamente todo, los jueves y domingos del año entero. Un verdadero festín para la vista y sobre todo para la socialización.

---

<sup>18</sup> José BLANES. *Agricultura campesina y los mercados de alimentos*, 1992, CERES, Cochabamba.

## 5.2 LA FIESTA O “ANATA”

Otra manifestación del “cerco indígena” son las Fiestas, verdaderos acontecimientos multitudinarios, exóticos y sobre todo, rebeldes. Rebelde porque la cantidad de bailarines y músicos es multitudinaria, rebelde porque busca la saturación de sus sonidos entre conjuntos y ‘bandas’, rebelde porque es apoteósica las galas y vestimentas de sus danzarines, rebelde porque irrumpe descaradamente en los sitios simbólicos de la ciudad ‘otra’, rebelde porque es la única ocasión de no representar el papel de sirviente, obrero o empleado, ya que se constituye en un genuino conquistador del espacio, dueño de sí y dueño del entorno que lo acaba de atrapar con las veleidades de su baile, su coreografía y su canto. Por ese momento sólo, el indígena-mestizo se manifiesta con toda libertad adueñándose de todo lo que le rodea, sólo por el tiempo que dura la Fiesta, por eso, la fiesta dura varios días, por eso la fiesta se produce todas las semanas del año, en cadena, de barrio en barrio, en circuito de plaza en plaza, cíclicamente a la par del calendario religioso-pagano.

Si no veamos, a manera de ejemplo, las Fiestas-Hito de los diferentes meses del año:

- Enero = la fiesta de ‘las alasitas’ y el *Ekeko*, el dios de la abundancia;
- Febrero = el carnaval andino, el origen de la ‘ispalla’, el rito a la buena producción agrícola
- Marzo = la fiesta de la ‘puqu pacha’, tiempo de recoger la cosecha;
- Mayo = la fiesta de la ‘chacana’, de la Cruz (del Sur o Andina, o Cruz cuadrada);
- Junio = el “nuevo año” aymara, 21 de Junio;<sup>19</sup>
- Agosto = mes de la ‘pachamama’ (madre-tierra); las ‘waxt’as’: pago a la tierra;
- Septiembre = la fiesta de las ‘ñustas’ y los ‘chasquis’, 21 de septiembre;
- Noviembre = el ‘amay phazsi’, mes de los difuntos, la muerte como continuación de la vida.

## 5.3 EL BLOQUEO O “PIRKA”

*La construcción inicial de lazos de solidaridad, de asociaciones de todo tipo para encarar la necesidad común, no es de por sí una acción subversiva o transformadora, pero bien puede serlo.....en la medida en que tales acciones, en y sobre esas construcciones, se levante la posibilidad de la acción humana soberana, de la práctica digna y autodeterminativa”.*<sup>20</sup> La trilogía del “cerco” como otra

<sup>19</sup> Con el actual gobierno de Evo Morales, se ha instituido oficialmente la celebración del “Año Nuevo Aymara”, con todas las prerrogativas de un acontecimiento anual de gran importancia.

<sup>20</sup> Raquel GUTIERREZ AGUILAR. *A desordenar*, 2006, Ed. Textos rebeldes, México.

manifestación del *Ayllu*, estaría inconclusa sino observamos de esa terca y tozuda manera de interponer con el movimiento de multitudes<sup>21</sup> indígena-mestizos, cada reclamo, cada solicitud, cada acto reivindicativo, a todo nivel ya sea nacional, prefectural o municipal, en cada lugar, ya sea a la salida de las carreteras regionales, o en el centro mismo de la urbe, y en cualquier momento, en las horas-pico del tráfico urbano o en el momento-clave que alguna autoridad se halla. Las ciudades de La Paz/El Alto en sus sitios y arterias más importantes, se convierten por tanto, en un verdadero “*marchódromo*” en la que permanentemente los movimientos sociales se ha adueñado, por decir de alguna manera.

Lo que estamos viviendo va mucho más allá de los procesos de gobernanza y de empoderamiento de la sociedad civil organizada. Es más, ha tomado unos rumbos radicalmente distintos a la de los años 70's, donde el movimiento obrero por excelencia peleaba por liderizar a nombre de una ‘revolución social’, o las guerrillas marxistas intentaban la ‘toma del poder por la vía de las armas’. Ahora, todo lo contrario, son los poderosos movimientos sociales encabezados por una condición étnica, que lenta, pausada y silenciosamente han comenzado a reconfigurar la geografía misma del país, y tal vez del continente. Es la manifestación del *Ayllu* que por fin ha encontrado el momento propicio para salir del subterráneo impuesto a más de cinco siglos, es la cara indígena-mestiza que se ha impuesto encabezar las luchas antiglobalizadoras, es la ‘*pirka*’ humana que está moldeando el territorio colonizado buscando entroncar con los paradigmas de este nuevo siglo.

En nuestra memoria corta, ya son nueve años, del punto de inflexión de las movilizaciones colectivas, son ya seis años de la ‘Guerra del Gas’, y cuatro años que el nuevo gobierno encabezado por un indígena es celosamente observado y calificado. Sólo para tener una idea de la eclosión de movimientos sociales actuales y donde la ciudad de El Alto se sitúa en el eje articulador de éstos: Central Obrera Boliviana / Confederación Única de Trabajadores Campesinos / Confederación de Indígenas del Oriente Boliviano / Central Sindical de Colonizadores / Confederación nacional de Ayllus y Markas del Qullasuyo / Confederación de Pueblos Étnicos de Santa Cruz / Seis Confederaciones de Cocaleros del Trópico de Cochabamba / Consejo de federaciones Campesinas de los Yungas / Federación Nacional de Mujeres Campesinas Bartolina Sisa / Movimiento Sin Tierra / Federación de Juntas Vecinales de El Alto / Coordinadora del Agua-regantes /<sup>22</sup>; entre las más importantes de la muchas organizaciones sociales hoy vigentes.

---

<sup>21</sup> Preferimos el concepto de ‘multitud’ a la manera de Negri, que a la de ‘masas’ en la concepción dogmática de la izquierda tradicional. NEGRI, Antonio. *Guías. Cinco lecciones en torno al Imperio*, 2004, Paidós, España.

<sup>22</sup> GARCÍA LINERA, et al. *Sociología de los movimientos sociales en Bolivia*, 2004, OXFAM / DIAKONÍA, La Paz.

**Figura 4.** Fotografía del Bloqueo o “Pirka”



Fuente: Elaboración propia

## **6. HITOS DE REBELDÍA. CONFRONTANDO LOS ESPACIOS DEL PODER**

### **6.1 LA GUERRA DEL GAS**

Septiembre –octubre de 2003, Ciudad de El Alto:

1. Rebelión de la nación Aymara: En la memoria larga de los pueblos andino-amazónicos son talvez tres son los momentos más dramáticos y fuertes en este intento de emancipación del indígena de este continente denominado “Abya Yala” impuesto hasta ahora como ‘Latinoamérica’: 1) El ‘cerco’ de Tupaj Katari en ‘Chuquiago Marka’ hoy La Paz y casi al unísono del levantamiento de Tupaj Amaru en el Cuzco, allá en el siglo XVIII; 2) la tenaz resistencia del pueblo Chiriguano/Guaraní y su caída en las postrimerías de la República y, 3) el levantamiento de Zárate Willka durante la Guerra Federal a finales del s. XIX.
2. En la memoria corta está gravada la llamada “guerra del gas” en Octubre del 2003 donde la ciudad de El Alto se constituye en el eje articulador de

este movimiento, cuyo inicio se remonta al año 2000 cuando se inicia en la larga marcha de los pueblos indígenas de las tierras bajas. Los motivos iniciales de movilización fueron el respeto a los “usos y costumbres” en el ejercicio de la justicia, y la oposición a la venta de gas a los EE.UU. Pero finalmente maduran las demandas, constituyéndose en una cerrada defensa por los recursos naturales –especialmente del gas- como un principio de reivindicación histórica.

3. Es la Federación de Juntas Vecinales de El Alto –FEJUVE- quien lideriza el movimiento insurreccional, tejiendo una inmensa red de organización comunal basadas en la autoridad del Ayllu: Mallkus, Jilakatas y Mamat’allas.
4. A nivel urbano, se alza una gigantesca estructura barrial y gremial, basados en la identidad indígena, desplazando inclusive a los líderes indígenas que habían hasta ese momento incursionado con una estructura partidaria. Se trata de Felipe Quispe –el Mallku- y el ahora presidente del Estado Plurinacional Evo Morales. Se impone pues, la lógica del Ayllu, en su condición de autoridades emanadas directamente de la comunidad y que de forma rotativa van asumiendo tareas de coordinación y de mandato.
5. Ante la arremetida militar –más de sesenta muertos- se impone la estructura territorial de barrios urbanos y comunidades rurales, descentralizada, autónoma y ágil, muy parecida al ‘rizoma deleuzeano’, que finalmente se impone en sus demanda principal: “gas para los bolivianos”.
6. Como anota García Linera: “militarmente es una masacre, políticamente es la acción más contundente y dramática del fin de una época; históricamente es la más grande señal de soberanía que los más pobres y excluidos de este país dan a una sociedad y para toda una sociedad”.<sup>23</sup>

---

<sup>23</sup> Álvaro GARCÍA LIMERA es desde enero de 2006, Vicepresidente del Estado Plurinacional de Bolivia. La cita viene del libro: *Memorias de Octubre*, en su capítulo: “La crisis del estado y las sublevaciones indígena-plebeyas”, 2004, Ed. Muela del Diablo, La Paz.

## 7. COROLARIO

Para terminar, que mejor definición de la institución *Ayllu*, que hace Raúl Prada, donde sociedad y territorio se entrelazan, y en donde gestión y producción se complementan:

*“El Ayllu procede de la revolución verde, desde cuando los aymaras domesticaron a las plantas, ocasionando, además de la revolución agraria, una transformación en las formas organizativas de la sociedad. La estructura social del Ayllu responde a la necesidad de complementar suelos, de hacer circular los productos, de hacer rotar los trabajos. Los mandos rotativos del poder comunitario son un resultado estructural de esa rotación agrícola en el campo de disponibilidad de fuerza”.*<sup>24</sup>

**Figura 5.** Fotografía de la Ciudad de El Alto



Fuente: Elaboración propia, 2004.

<sup>24</sup> PRADA, Raúl: *Largo Octubre*, 2004, Plural, La Paz.

## 8. BIBLIOGRAFÍA

- ALBÓ, Xavier, *et al*, *Las dos caras de Chuquiago*, La Paz, CIPCA. 1972.
- ALVARADO QUISPE, Manuel y MAMANI TITO, Mary, *El origen de las fiestas andinas*, La Paz, Editorial Paka-Illa. 2007.
- BERNABÉ, Adalid, *et al*, *Las ferias campesinas*, La Paz, PIEB. 2003.
- DELEUZE, Gilles & GUATTARI, Félix, *Mil mesetas*, Valencia, Pre-Textos. 2002.
- GARCÍA LINERA, Álvaro, *et al*, *Los movimientos sociales en Bolivia*, La Paz,
- GARCÍA LINERA, Álvaro; PRADA. Raul; TAPIA, Luis, *Memorias de Octubre*, La Paz, Muela del Diablo. 2004.
- GUATTARI, Félix, *Caosmosis*, Buenos Aires, Manantial. 1996.
- GUATTARI, Félix, *Las tres ecologías*, Valencia, Pre-Textos. 1995.
- GUTIERREZ AGUILAR, Raquel *Los ritmos del Pachakuti*, La Paz, Ed. Textos rebeldes. 2008.
- HARVEY, David, *Espacios del capital*, Madrid, AKAL. 2007.
- HERNÁNDEZ AJA, Agustín, recopilador, *Arquitectura del siglo XXI: mas allá de Kyoto*, Madrid, IAU+S. 2008.
- MAMANI RAMIREZ, Pablo, *El rugir de las multitudes*, El Alto, Ediciones Yachayhuawasi. 2004.
- MAMANI RAMIREZ, Pablo, *Microgobiernos barriales*, El Alto, Textos Rebeldes. 2005.
- MONTES RUIZ, Fernando, *La máscara de piedra*, La Paz, Editorial Quipus. 1984.
- PARDO, José Luís, *Las formas de la exterioridad*, Valencia, Pre-Textos. 1992.
- PERELMAN FAJARDO, Juan, *Las mil mesetas de la guerra del gas*, La Paz, C&C editores. 2004.
- PRADA, Raúl, *Largo Octubre*, La Paz, Plural Editores. 2004.
- PRADA, Raúl, *Subversiones indígenas*, La Paz, Ed. Muela del Diablo. 2008.
- SASSEN, Saskia, *Los espectros de la globalización*, Buenos Aires, FCE. 2003.
- SOJA, Edward W., *Postmetrópolis: critical studies of cities and regions*, Los Angeles, Blackwell Publishing. 2000.
- VAN DEN BERG, Hans y SCHIFFERS, Norbert, *La cosmovision aymara*, La Paz, 1992.
- YAMPARA HARACHI, Simón, *El Ayllu y la territorialidad en los Andes*, El Alto, CADA/UPEA. 2001.